



PESQUISA
NACIONAL
CNC | Endividamento
e Inadimplência
do Consumidor |

CNC - Divisão Econômica | Rio de Janeiro

PEIC – Síntese dos Resultados

Síntese dos Resultados			
	Total de Endividados	Dívidas ou Contas em Atrasos	Não Terão Condições de Pagar
Jan/11	59,4%	22,1%	7,9%
Dez/11	58,6%	21,2%	7,2%
Jan/12	58,8%	19,9%	6,9%

Endividados

**Percentual de Famílias Endividadas (% do total)
Entre Cheque pré-datado, cartões de crédito, carnês de lojas,
empréstimos pessoal, prestações de carro e seguros**

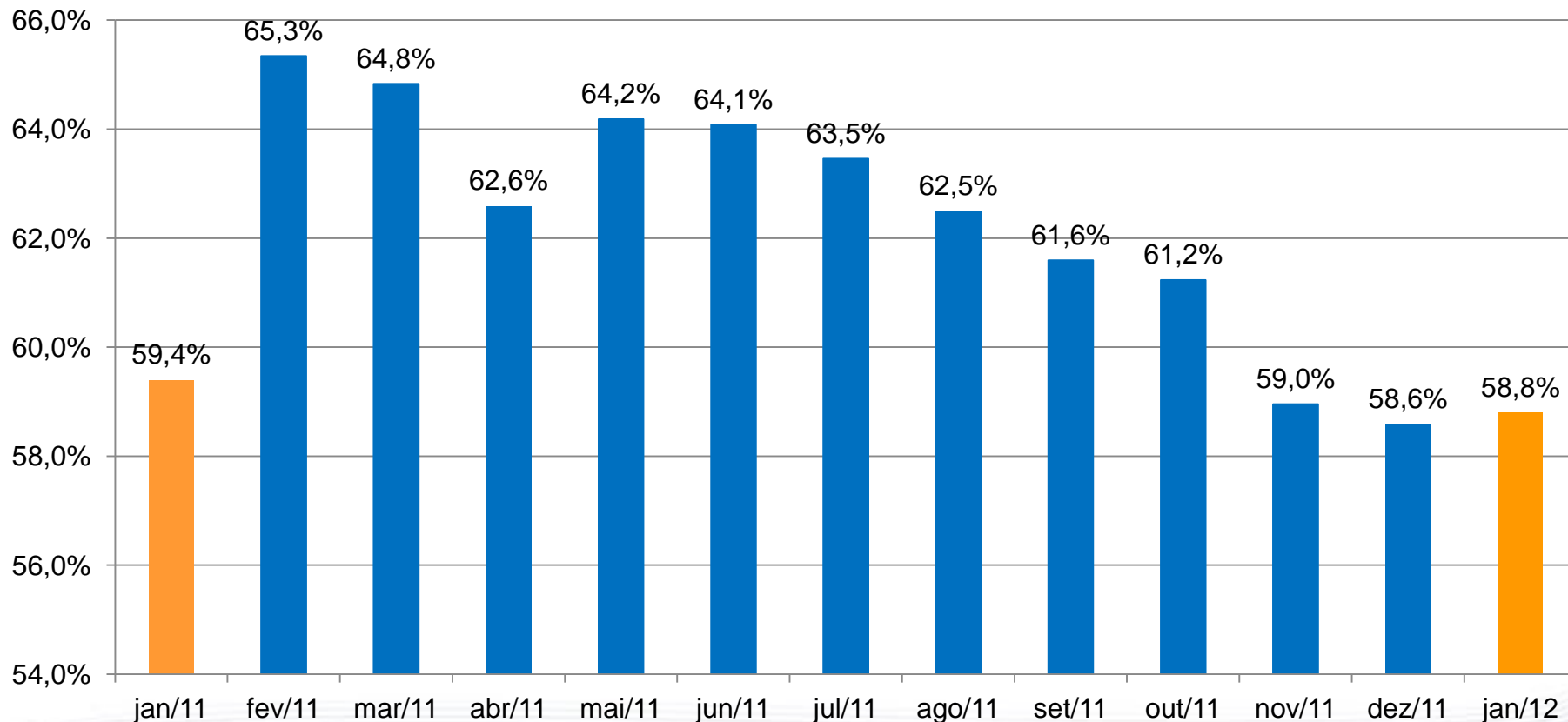

Endividamento – Faixa de Renda

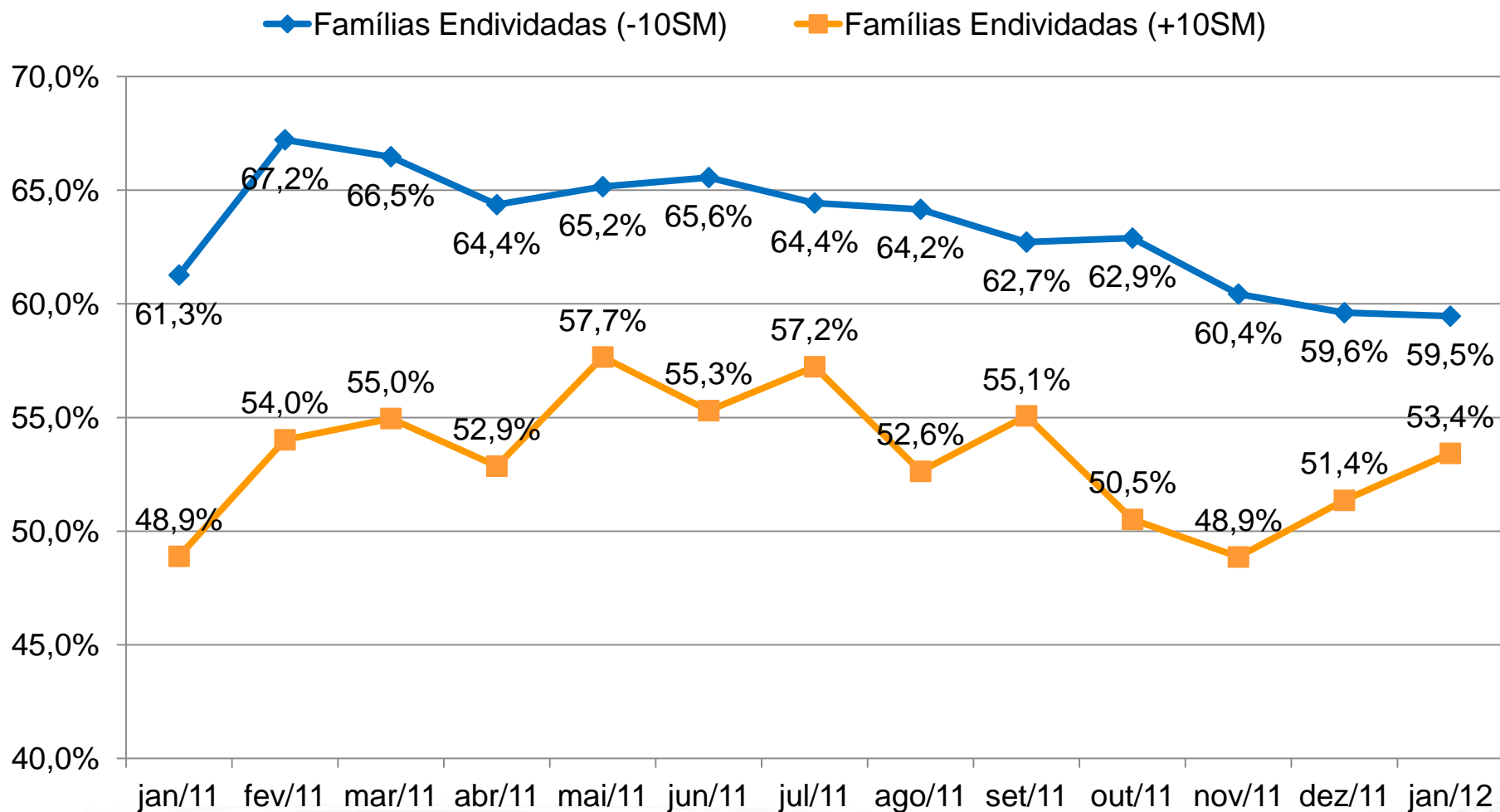

Contas em Atraso

Percentual de Famílias com Contas ou Dívidas em Atraso (% do total)

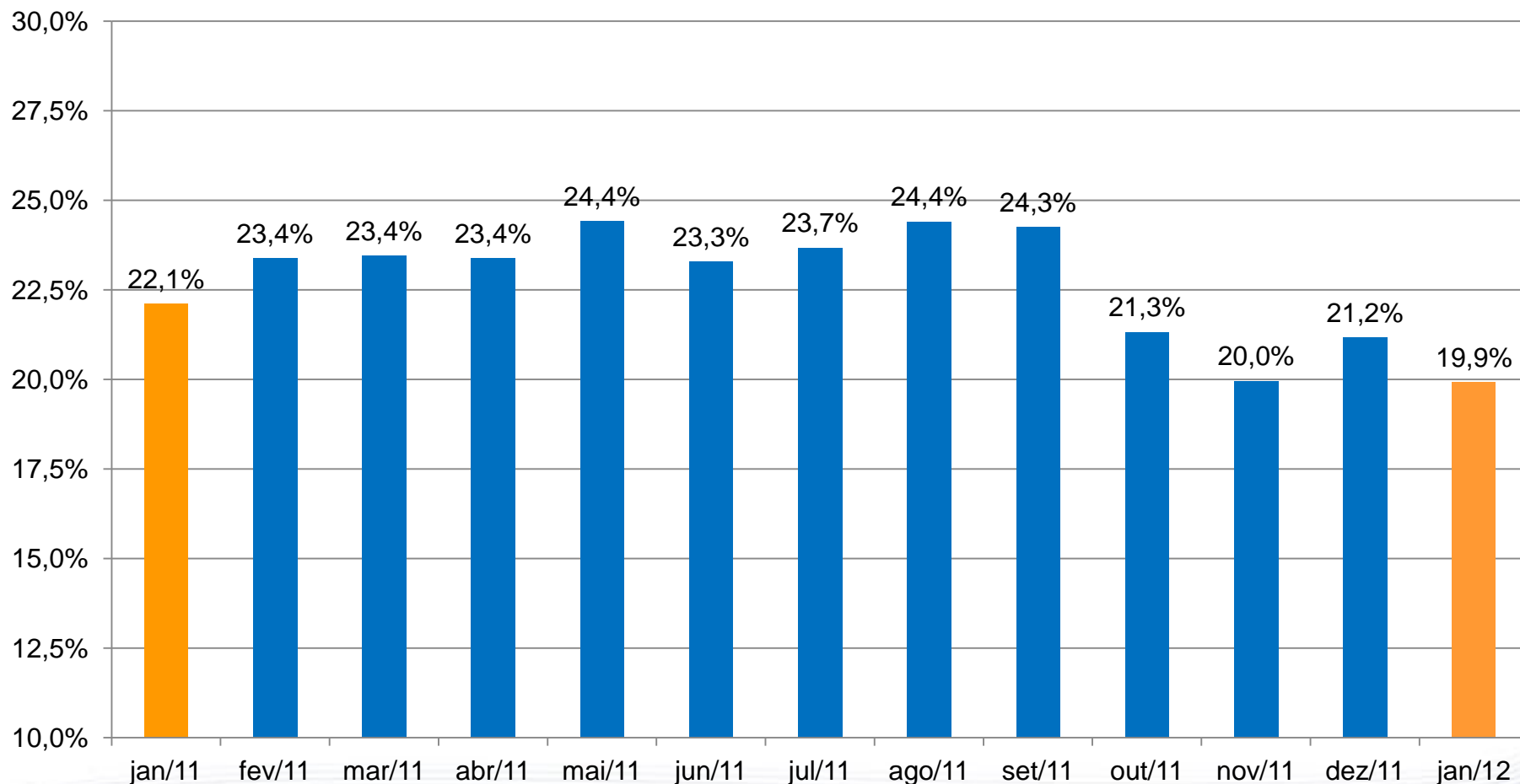

Contas em atraso – Faixa de Renda

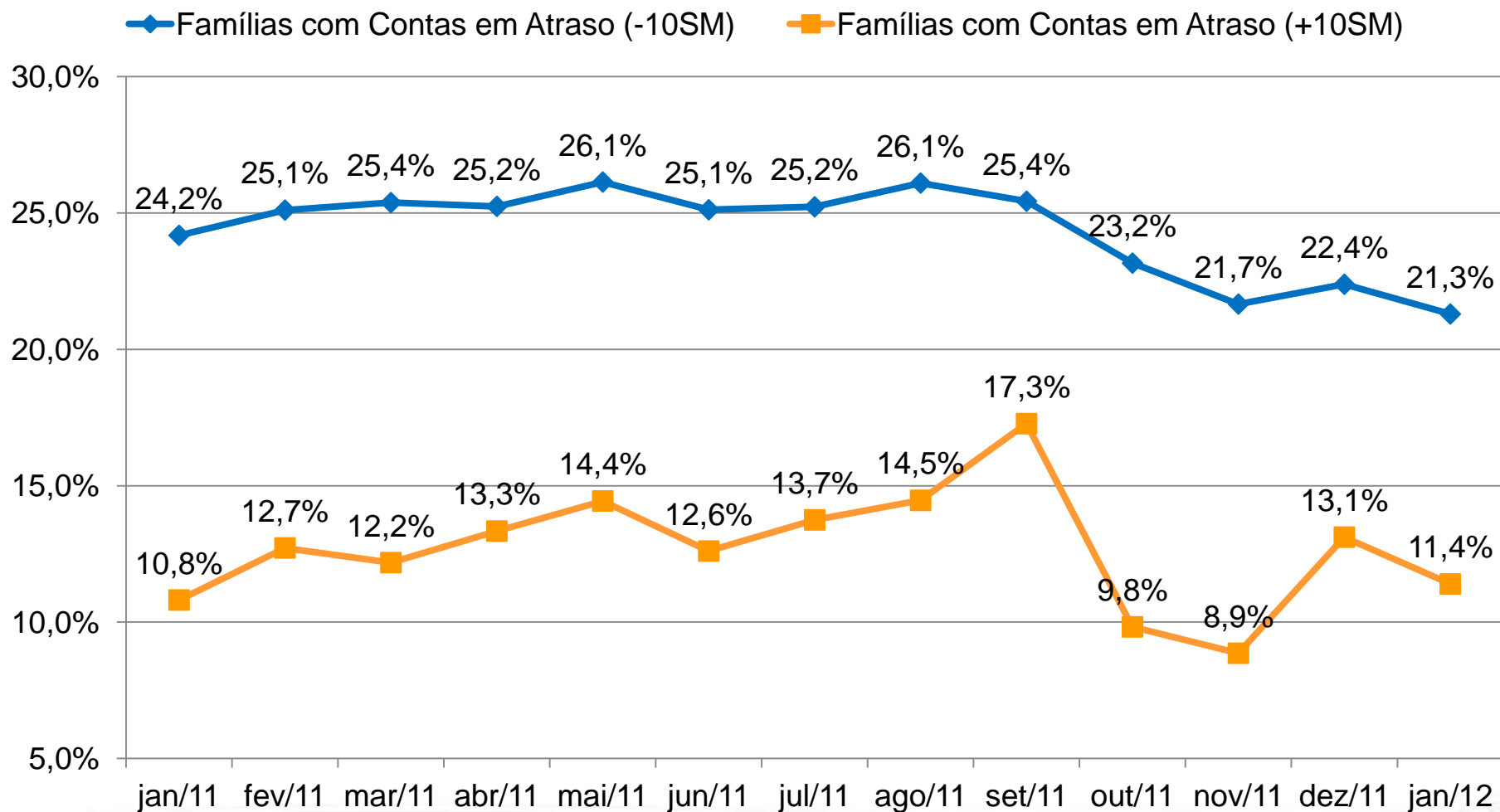

Não Terão Condições de Pagar

Percentual de Famílias que Não Terão Condições de Pagar
(% do total)

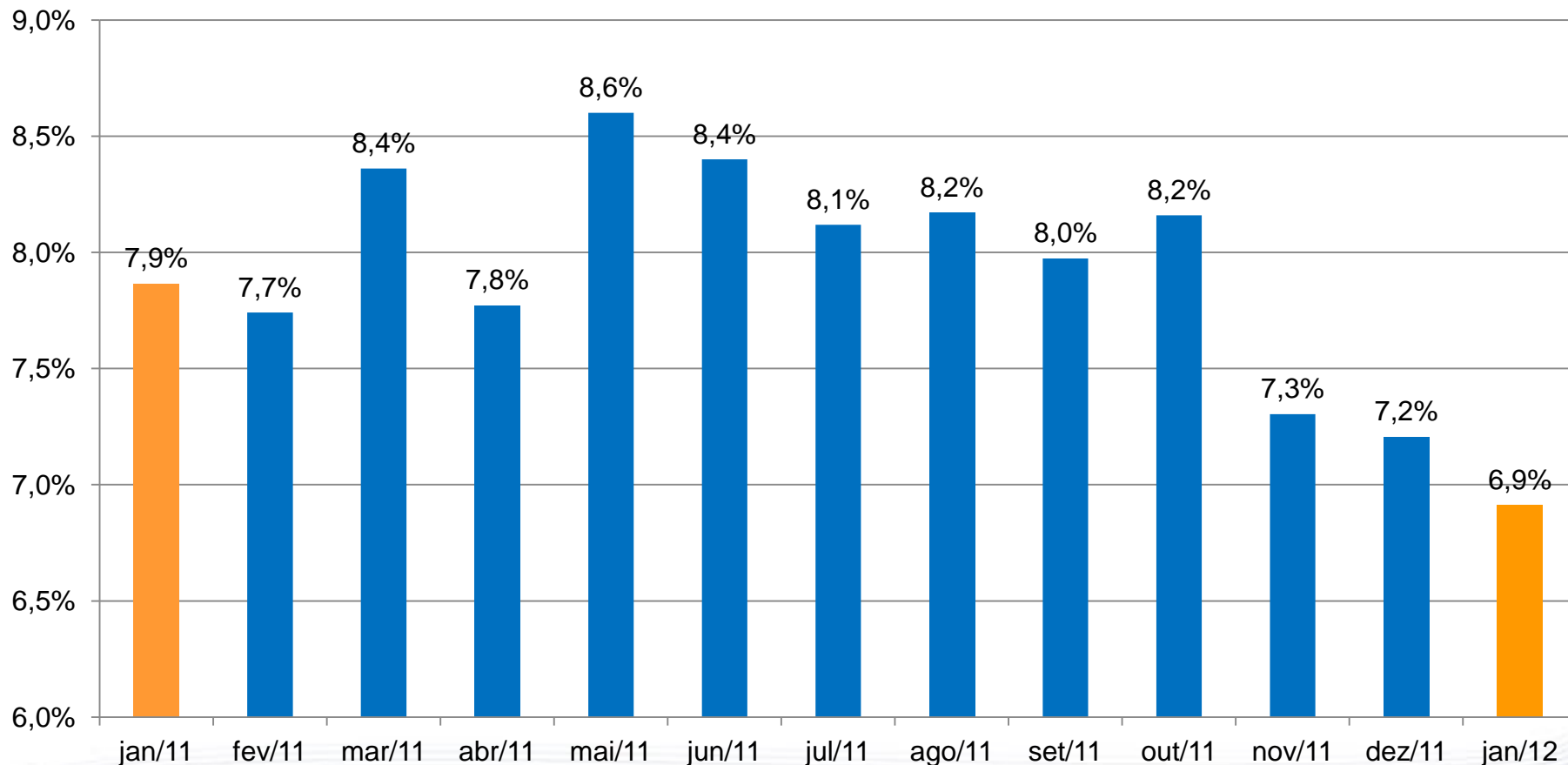

Não Terão Condições de Pagar – Faixa de Renda

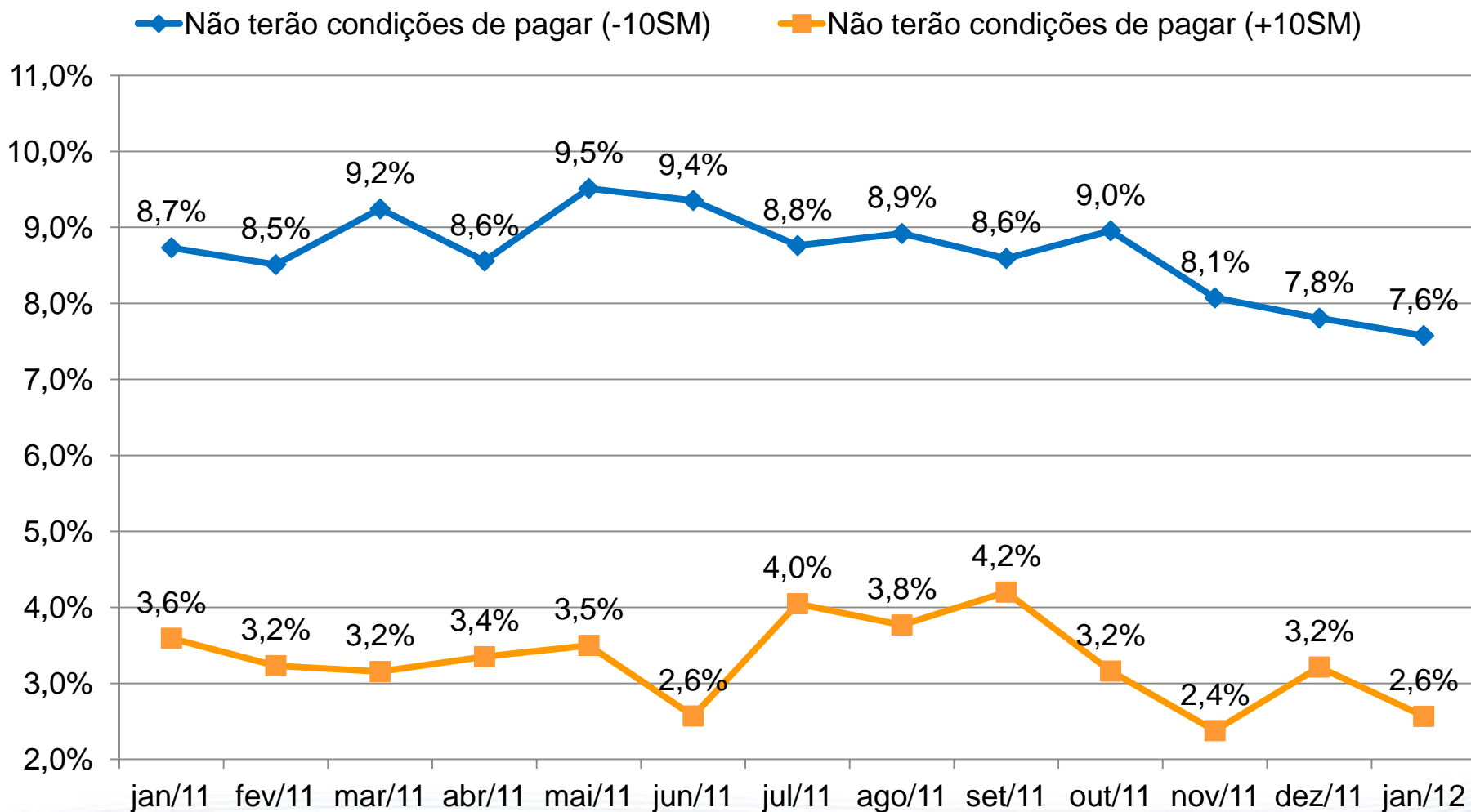

Nível de Endividamento – Comparação Anual

Nível de Endividamento – Janeiro/2011

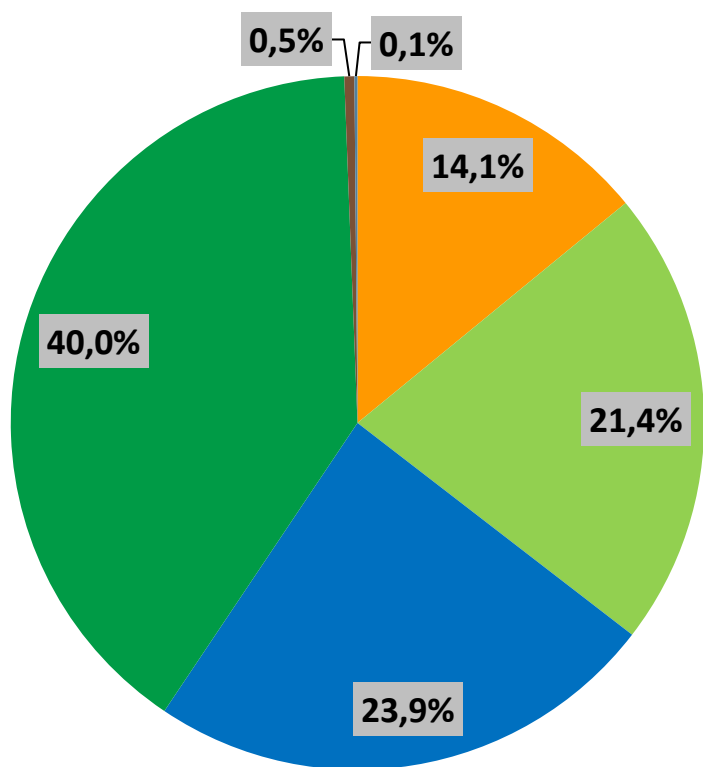

Nível de Endividamento – Janeiro/2012

- Muito endividado
- Mais ou Menos endividado
- Pouco Endividado
- Não tem dívidas desse tipo
- Não sabe
- Não respondeu

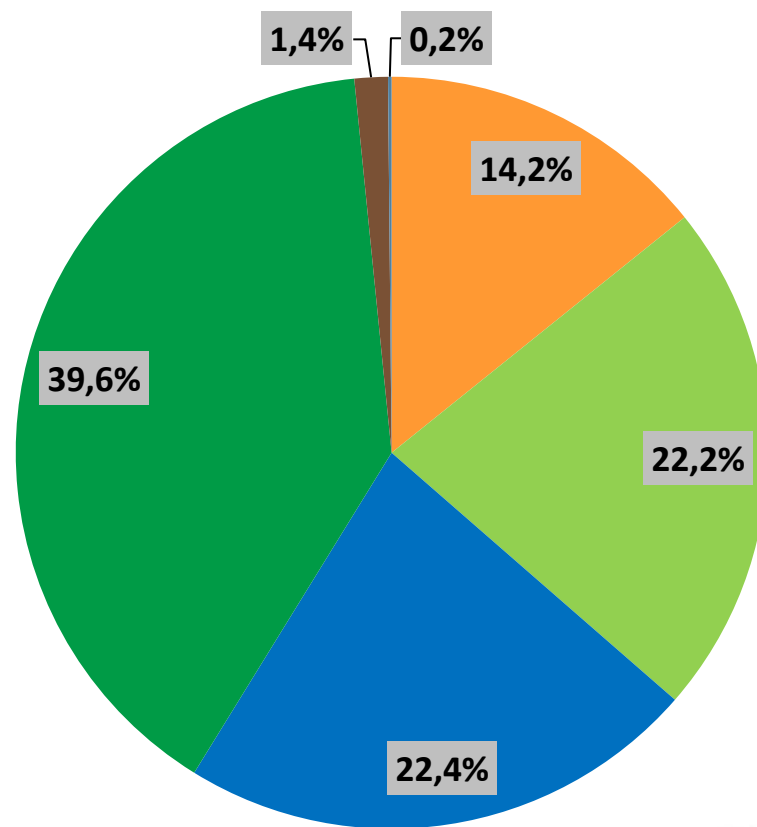

Principais Tipos de dívida

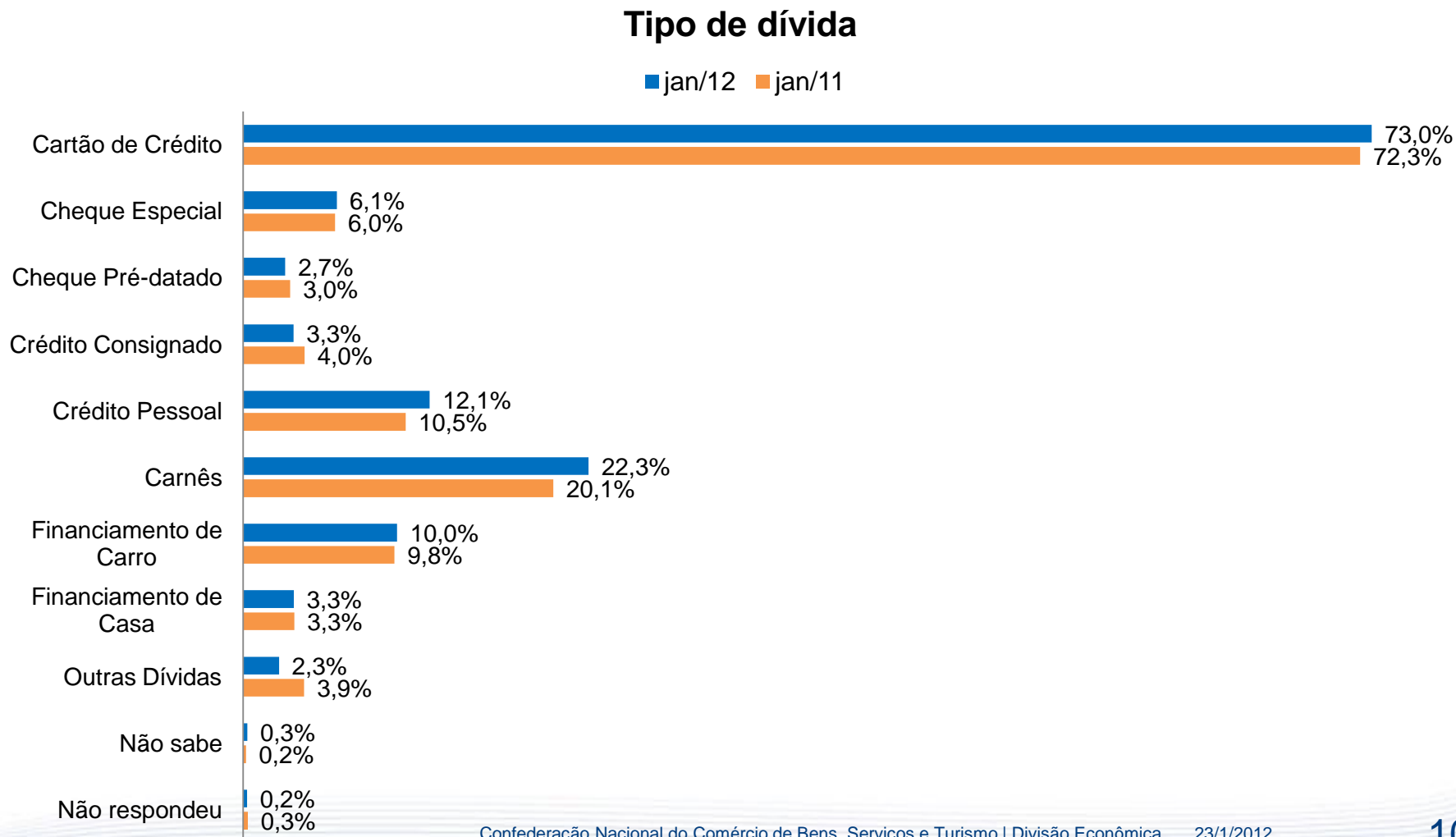

Nível de Endividamento – Faixa de renda

Nível de endividamento

(Cheque pré-datado, cartões de crédito, carnês de lojas, empréstimos pessoal, prestações de carro e seguros)

Janeiro de 2012

Categoria	Total	Renda Familiar Mensal	
		Até 10 SM	+ de 10 SM
Muito Endividado	14,2%	14,7%	11,1%
Mais ou Menos Endividado	22,2%	22,8%	17,7%
Pouco Endividado	22,4%	22,0%	24,6%
Não Tem Dívidas Desse Tipo	39,6%	38,9%	45,4%
Não sabe	1,4%	1,5%	1,0%
Não Respondeu	0,2%	0,2%	0,1%
Famílias Endividadas	58,8%	59,5%	53,4%

Tempo de Atraso (dias)

Tempo com pagamento em atraso (dentre as famílias com conta em atraso)

Janeiro de 2012

Categoria	Total	Renda Familiar Mensal	
		Até 10 SM	+ de 10 SM
Até 30 dias	23,7%	23,3%	29,3%
De 30 a 90 dias	29,1%	29,2%	28,2%
Acima de 90 dias	44,6%	45,1%	39,3%
Não Sabe / Não Respondeu	2,5%	2,5%	3,1%
Tempo médio em dias	62,8	63,1	58,5

Tempo de Atraso – Faixa de Renda

■ Tempo Médio com Pagamento em Atraso (-10SM) ■ Tempo Médio com Pagamento em Atraso (+10SM)
 ▲ Tempo Médio com Pagamento em Atraso (Total)

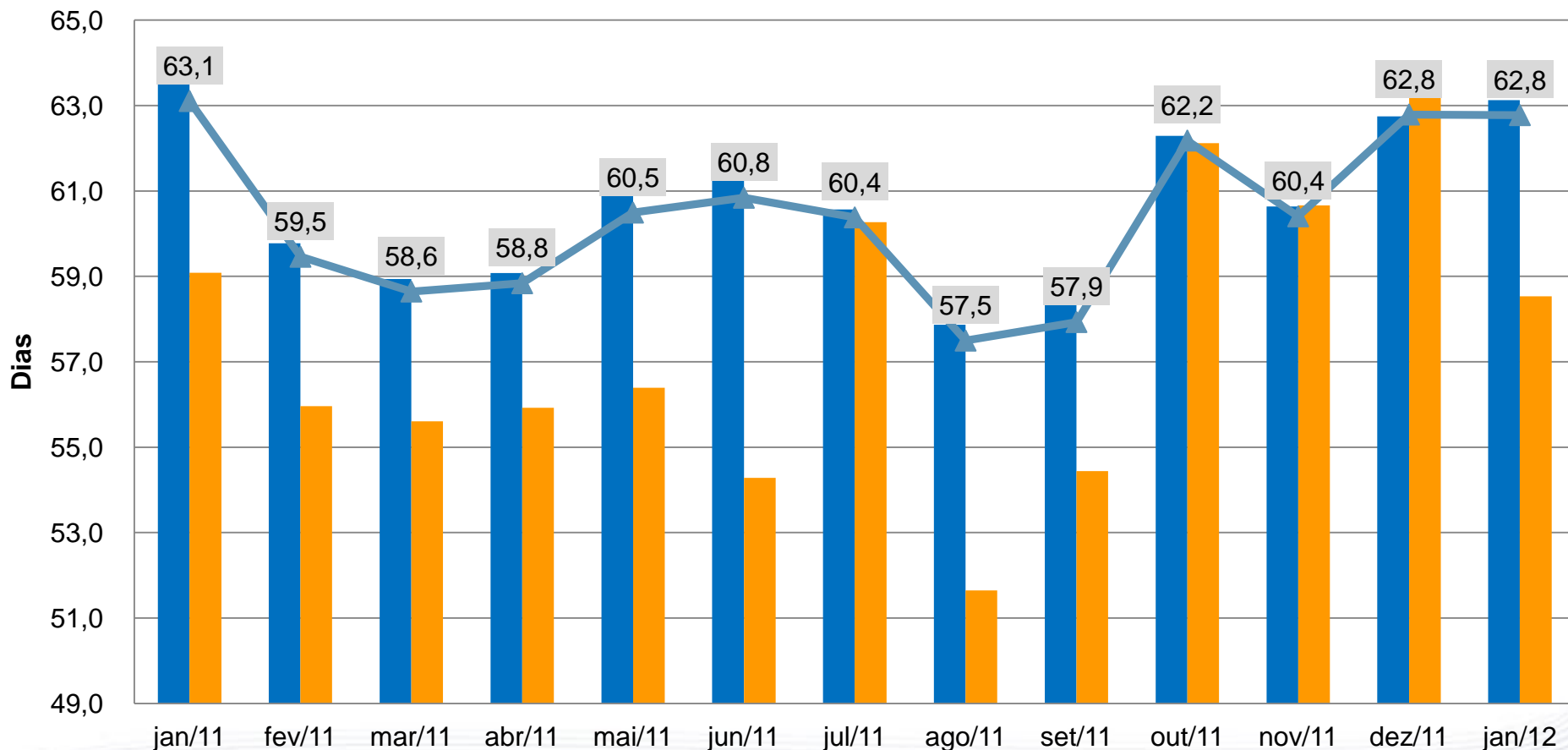

Tempo de comprometimento (meses)

Tempo de comprometimento com dívida (dentre os endividados)			
Janeiro de 2012			
Categoria	Total	Renda Familiar Mensal	
		Até 10 SM	+ de 10 SM
Até 3 meses	27,5%	28,2%	21,9%
Entre 3 e 6 meses	23,7%	24,1%	20,8%
Entre 6 meses e 1 ano	17,7%	17,7%	18,7%
Por mais de um ano	25,5%	24,2%	33,4%
Não Sabe / Não Respondeu	5,6%	5,7%	5,3%
Tempo médio em meses	6,5	6,4	7,3

Tempo de Comprometimento – Faixa de Renda

- Tempo Médio de Comprometimento com Dívidas (-10SM)
- Tempo Médio de Comprometimento com Dívidas (+10SM)
- ▲ Tempo Médio de Comprometimento com Dívidas (Total)

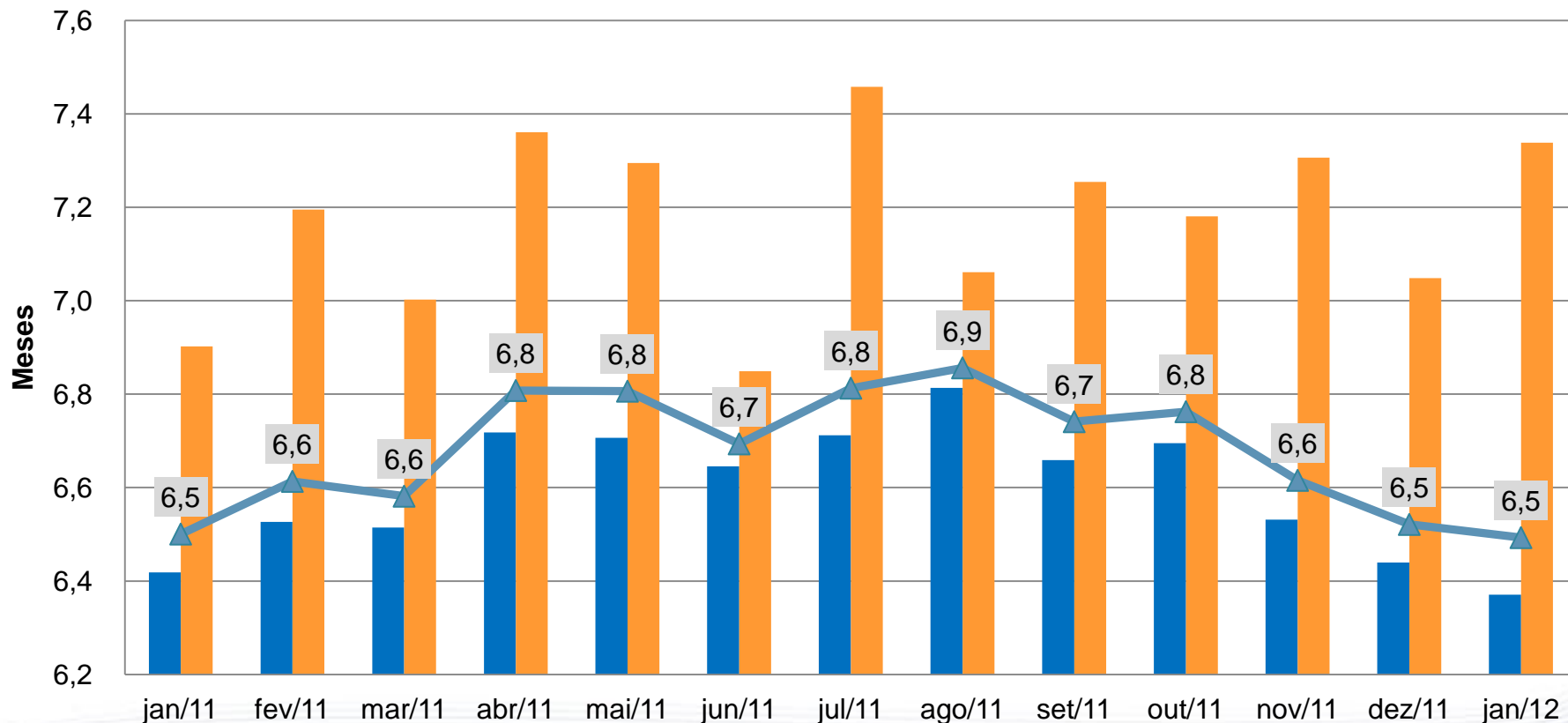

Parcela da Renda Comprometida (%)

Parcela da Renda comprometida com dívida (dentre os endividados)

(Cheque pré-datado, cartões de crédito, carnês de lojas, empréstimos pessoal, prestações de carro e seguros)

Janeiro de 2012

Faixa	Total	Renda Familiar Mensal	
		Até 10 SM	+ de 10 SM
Menos de 10%	18,4%	18,3%	18,8%
De 11% a 50%	54,5%	54,2%	58,6%
Superior a 50%	19,6%	19,9%	16,1%
Não Sabe / Não Respondeu	7,5%	7,6%	6,5%
Parcela Média	30,5%	30,6%	29,7%

Parcela da Renda – Faixa de Renda

- Parcela Média da Renda Comprometida com Dívidas (-10SM)
- Parcela Média da Renda Comprometida com Dívidas (+10SM)
- ▲ Parcela Média da Renda Comprometida com Dívidas (Total)

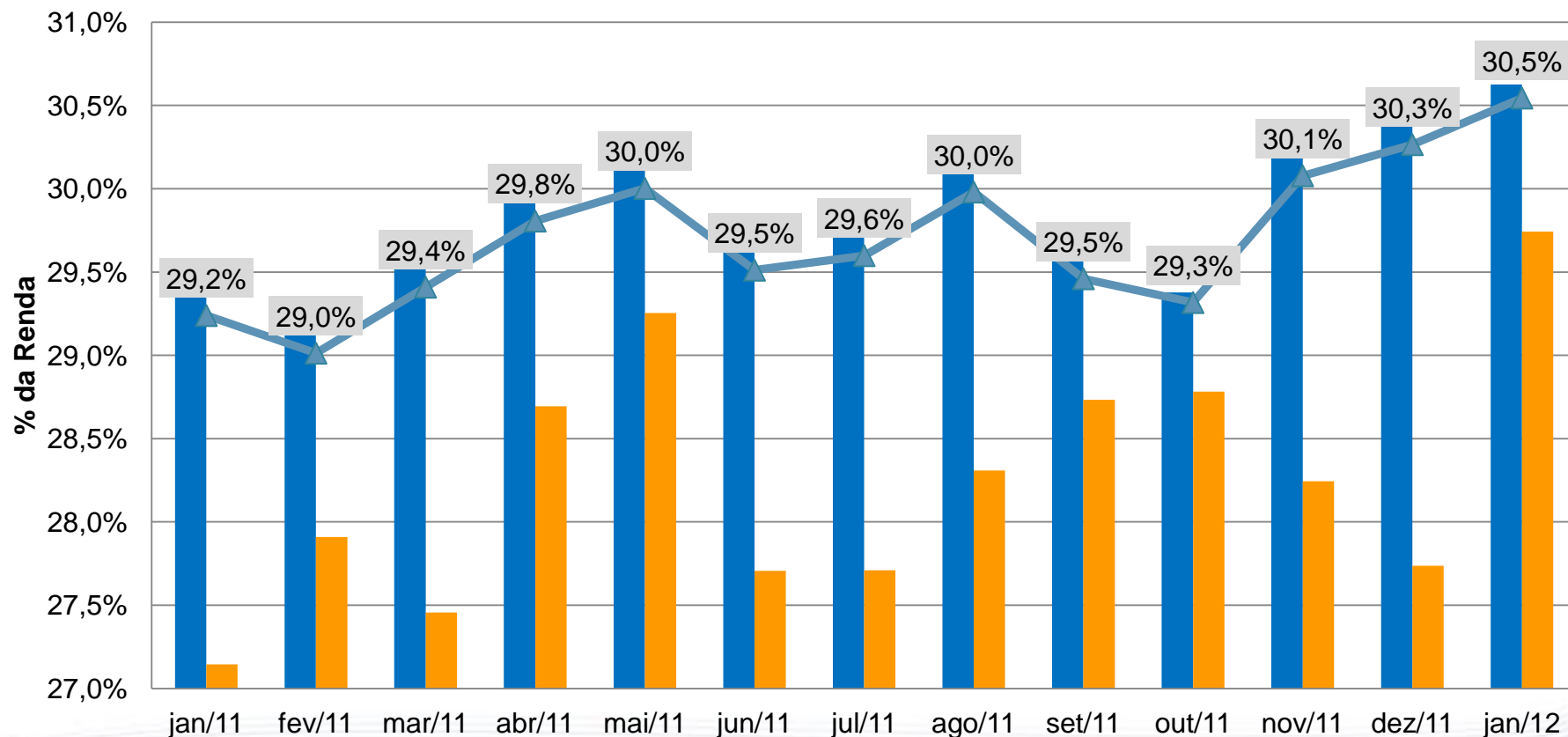

Conclusões

- Após sete meses consecutivos de queda, o número de famílias que declararam possuir dívidas apresentou ligeira alta entre os meses de dezembro e janeiro.
- Entretanto, o nível de endividamento continua abaixo do registrado na comparação anual, o que indica uma maior cautela em relação ao endividamento, compatível com um ritmo menor de consumo.
- Os indicadores de inadimplência iniciaram o ano em queda. Para os próximos meses, a incidência de gastos extras no período podem levar a um aumento sazonal nos patamares de endividamento e inadimplência.
- Contudo, a melhora recente na percepção em relação à capacidade de pagamento indica uma perspectiva positiva para os indicadores de inadimplência, dado que o percentual de famílias sem condições de pagar suas contas em atraso se situa no menor nível da série iniciada em janeiro de 2010.

Obrigada!

mariannehanson@cnc.org.br